

Колледж имени Михаила Чакира,
Комрат

В.Терзи
Е.Юсумбели

Специфика исполнения орнаментики на аккордеоне

Методическое пособие для
преподавателей и студентов

Комрат, 2022

РЕЦЕНЗИЯ
на методическую работу
«Специфика исполнения орнаментики на аккордеоне»
Авторы: В.Терзи, Е.Юсюрбели

Данная методическая разработка является очень полезной и необходимой для учащихся ДМШ и в дальнейшем для продолжения обучения по данной специальности в колледже и в ВУЗе.

Исследования авторов основываются на традиционной народной молдавской, болгарской и гагаузской музыке. Ведь музыка этих народов насыщена орнаментикой и разнообразием размеров.

Авторы акцентируют внимание на определенные требования к исполнителю: уровень профессиональной подготовки, технические навыки, владение инструментом, ритмика исполнения. Считаю очень важным, что это пособие предназначено для ДМШ, где ставится основа владения инструментом, так и чувством меры в орнаментике, ритмике и т.д.

Правильная постановка, овладение музыкальной грамотой, знания орнаментики гарантирует хорошую подготовку учащегося к следующим этапам обучения (колледж, ВУЗ), тем более что изучение народной музыки региона является важной частью в подготовке аккордеонистов профессионалов.

Это является основой и в изучении академической музыки, так как орнаментика служит не только как украшение, но и подчёркивает стилистические особенности музыкального произведения.

Авторы методического пособия правильно комментируют обозначение и особенности исполнения форшлага в болгарской музыке, мордента в молдавской музыке, нахшлага в болгарской музыке, так же трель, который является орнаментом для виртуозной музыки. Все примеры даны и в нотах на конкретных народных мелодиях.

Рекомендую данное методическое пособие для педагогов и студентов колледжей и ВУЗов, а также учеников и преподавателей ДМШ.

Народный артист, профессор, Главный Дирижёр Оркестра «Folclor»

Petre Neamtu

В.ТЕРЗИ

Е.ЮСЮМБЕЛИ

**СПЕЦИФИКА
ИСПОЛНЕНИЯ ОРНАМЕНТИКИ
НА АККОРДЕОНЕ**

**Методическое пособие
для преподавателей и студентов**

Комрат, 2022г.

Авторы: Терзи В.К., Юсюмбели Е.С.

«Специфика исполнения орнаментики при игре на аккордеоне»/ Методическое пособие для преподавателей и студентов – Комрат, 2022г.

Данное методическое пособие предназначено для преподавателей в классе аккордеона ДМШ, а также учащихся колледжей и студентам ВУЗов. В методическом пособии раскрыты специфические и технические особенности исполнения орнаментики молдавской и болгарской музыки. Нотное приложение включает произведения молдавских и болгарских композиторов.

СОДЕРЖАНИЕ

Введение	4
Понятие «орнаментика» и виды орнаментики	6
Форшлаг	7
Мордент	10
Нахшлаг	13
Трель	14
Группетто	16
Заключение	18
Библиография	19
Нотное приложение	20

ВВЕДЕНИЕ

Молдова – многонациональная Республика, с такой же многонациональной музыкальной культурой. Именно поэтому, в оркестрах народной музыки исполняются произведения болгарского, молдавского, гагаузского, югославского и других фольклоров. Данные произведения отличаются как насыщенностью орнаментики, так и разнообразием размеров. Это накладывает на инструменталиста ещё большую ответственность и требования к его исполнительскому мастерству. Умение грамотно, а самое главное, верно исполнять орнаментiku различных народов, может только мастер своего дела, который изучает данную музыку, сравнивая характерные особенности и специфику исполнения мелизмов одного региона с другим.

Исполнение народной музыки выдвигает перед аккордеонистом-инструменталистом требования:

- Уровень как музыкально-теоретических, так и практических знаний;
- Развитие технических навыков исполнителя – свободное владение инструментом;
- Метроритмическая стабильность исполнения;
- Владение теоретическими знаниями и способами исполнения орнаментики, и гармонических последовательностей, исходя из характерных особенностей народной музыки.

Большое значение для аккордеониста имеет слуховой опыт исполнения, который развивается при тщательном изучении народной музыки. Как свидетельствует исполнительская практика, есть много случаев, когда музыкант филигранно исполняет полифонические и классические пьесы, но не может в точности воспроизвести народные произведения. Это происходит по следующим причинам:

1. Обучение в музыкальных школах нацелено на развитие общих музыкальных навыков, а на изучение традиций своего народа и фольклорных произведений не оказывается должного внимания;
2. В программные требования ДМШ и колледжей по специальному инструменту входят классические произведения, а на изучение народных произведений отведено меньше времени;
3. Общее музыкальное воспитание не дает достаточно богатого слухового опыта в исполнительском искусстве;
4. Преподаватели развивают навык исполнения народной музыки только у учащихся, у которых есть к этому способности;
5. В семье учащегося не слушают народную музыку.

Но одна из самых главных причин – это отсутствие нотной и методической литературы по основам исполнения народной музыки, в которой подробно раскрываются приемы исполнения мелизмов и сложных размеров. В следствии этого:

1. Знаки, обозначающие мелодические украшения, являются общими, в ряде случаев один символ используется для двух и более украшений. Из-за этого искажается его прочтение и исполнение мелодии звучит с изменениями, а в ряде случаев каждый трактует знак по-своему, а это влечет к передаче мелодии «из уст в уста» с большими изменениями.
2. Отсутствие нотной литературы по исполнительским возможностям ученика, разделенные по классам. Чтоб разнообразить программный репертуар народной музыки, изучаемый учащимися, преподаватели делают переложение с других инструментов.
3. Отсутствие удобной аппликатуры в существующей литературе.

Все эти причины натолкнули нас на идею создания данного методического пособия, основной целью которой является - систематизация и обобщение теоретических и практических знаний в области народной музыки Республики Молдова, накопленных за опыт работы.

Особое значение при выполнении данной работы уделялось методологическим основам исследования: D.Chiroșca, P.Neamțu «Metodă de acordeon», A. Василев «Български народни и авторски хора за акордеон», а также собственный опыт работы.

Акордеонистам – инструменталистам, учащимся среднего учебного заведения следует изучать народную музыку, исполняемую в регионе, по следующей причине - необходимо овладеть навыками интерпретации специфического стиля и инструментального музицирования. Как известно этот стиль отличается оригинальными исполнительскими приемами игры и звукоизвлечения, разнообразностью орнаментики в зависимости от региона, где исполняется данная композиция, многочисленностью сложных размеров. Изучение народной музыки – является частью профессионального становления аккордеониста-исполнителя.

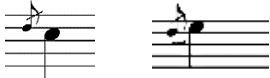
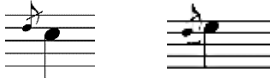
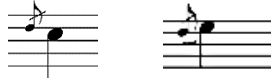

ПОНЯТИЕ «ОРНАМЕНТИКА» И ВИДЫ ОРНАМЕНТИКИ

Мелизмы или орнаментика (от лат. ornamentum — украшение) - различные мелодические украшения звука, не меняющие темпа и ритмического рисунка мелодии. Обозначаются в нотном письме специальными знаками или мелкими нотами.

Обращаясь к истории применения украшений, можно сказать, что украшения использовались с двойной целью: коротко говоря, для «связи» и для «блеска». Первые связывали далеко отстоящие мелодические ноты, заполняли пустоту длинных нот, удлиняли их звучание. Вторые оживляли ткань, заостряли внимание на какой-то ноте, выделяли ее значение.

Ниже приводится таблица названий и обозначений мелизмов, существующих в классической музыке, молдавском и болгарских фольклорах:

Таблица 1 Названия и обозначения мелизмов

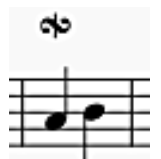
Классическая музыка	Молдавская музыка	Болгарская музыка
 Короткий форшлаг	 Короткий форшлаг	 Короткий форшлаг
 Длинный форшлаг	-----	-----
 Мордент неперечеркнутый	 Мордент одинарный прямой	 Мордент одинарный прямой
 Мордент перечеркнутый	 Мордент одинарный обратный	 Мордент одинарный обратный
 Мордент двойной неперечеркнутый	 Мордент двойной прямой	 Мордент двойной прямой

 Мордент двойной перечеркнутый	 Мордент двойной обратный	
 Нахшлаг	 Нахшлаг	 Нахшлаг
 Трель	 Трель	 Трель
 Группето прямое	 Группето прямое	 Группето прямое
 Группетто обратное	 Группетто обратное	 Группетто обратное

Орнаментика в народных произведениях служат не только украшением, но и являются носителем стилистических особенностей региона, где её исполняют. Все перечисленные в таблице виды орнаментики исполняются чередованием украшаемого звука (основного) и вспомогательного.

Остановимся более подробно на исполнении орнаментики в молдавской и болгарской фольклорах.

ФОРШЛАГ

Форшлаг (нем.- *пред удар*) – мелодическое украшение, которое представляет собой один или несколько коротких звуков, стоящих перед украшаемым (основным) звуком. Форшлаг представляет собой маленькую по размеру одну или несколько нот, которые записываются перед нотой мелодии или аккорда. По длительности различают два вида форшлагов – *короткий* (Рис. 1) и *длинный* (Рис. 4):

Рис. 1 Короткий форшлаг

Исполнение короткого форшлага:

1. Ноту форшлага необходимо играть быстро. Движение плавное, скользящее.
2. При подборе аппликатуры необходимо использовать соседние пальцы, делая упор на основной звук (Рис.2)

Рис. 2 Запись и исполнение короткого форшлага

Встречаются короткие форшлаг с применением двух и более звуков Рис. 3

Рис. 3 Короткий форшлаг с применением нескольких звуков

При исполнении форшлага укорачивается предыдущий звук перед украшаемым Рис. 4

Рис. 4 Короткий форшлаг с применением нескольких звуков

В данном примере украшаемый второй звук «до». При исполнении коротким форшлагом данный звук должен прозвучать на вторую долю, при этом сам форшлаг укоротит предыдущую первую долю.

Длительность длинного форшлага практически всегда занимает половину или треть основного звука. Этот вид форшлага встречается редко Рис. 5

Рис.5 Длинный форшлаг

Пример применения короткого форшлага в молдавских произведениях Рис. 6 [1]:

Рис. 6 «Florika»

Пример короткого форшлага с вспомогательным нижним звуком в болгарской музыке Рис. 7 [4].

Рис. 7 Радопска хороводна песен «Ой, Гане»

В болгарской музыке встречаются и такие оригинальные произведения, в которых короткий форшлаг исполняется терцией Рис. 8 [4].

Рис. 8 «Сватбарска ръченица»

Пример короткого форшлага с вспомогательным верхним звуком в болгарской музыке Рис. 9 [4].

Рис. 9 Н.Киров «Веселиново хоро»

Как показано в примере на Рис. 9, болгарской музыке свойственно исполнение нескольких мелодических украшений в одном произведении, приёмы исполнения которых расписаны в разделе далее.

МОРДЕНТ

Мордент (итал. *Mordente* – кусающий, острый) называется мелодическое украшение, изображающее над нотой. Морденты подразделяются на одиночные или двойные. При этом они могут быть перечёркнутыми или неперечёркнутыми. Неперечёркнутый одиночный мордент представляет собой чередование основного звука, вспомогательного звука сверху и снова основного. В морденте одиночном перечёркнутом используется вспомогательный звук на ступень ниже основного Рис. 10

Одиночный неперечёркнутый мордент

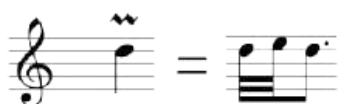

Одиночный перечёркнутый мордент

Рис. 10 Одиночный мордент

Двойной мордент в два раза длиннее, чем одиночный. Во времени такой мордент занимает ту длительность, которая указана в нотах Рис. 11

Двойной неперечёркнутый мордент

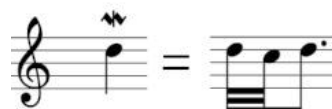
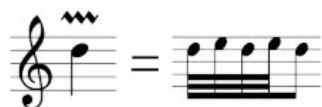

Двойной перечёркнутый мордент

Рис. 11 Двойной мордент

Как и верхний, так и нижний вспомогательные звуки мордента берутся с теми знаками альтерации, какие выставлены в ключе Рис: 12

Пишется

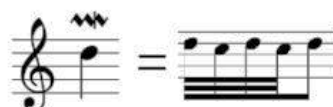

Исполняется

Рис. 12 Мордент

Встречаются и отклонения от этого. В таком случае указывается соответствующий знак альтерации над мордентом, если верхний вспомогательный звук и под мордентом, если звук вспомогательный нижний.

Обозначение и исполнение мордентов *в молдавской музыке*.

На Рис. 13 указан пример записи и исполнения одинарного прямого мордента, при котором исполняется вспомогательный звук выше основного [1].

Рис. 13 Мордент одинарный прямой

На Рис. 14 Одинарный обратный мордент указан пример записи и исполнения одинарного обратного мордента, когда вспомогательный звук исполняется ниже основного [1].

Рис. 14 Одинарный обратный мордент

Обозначение одинарного обратного мордента в произведениях Рис. 15 - Фрагмент произведения «Spune-mi bade» [1].

Рис. 15 Фрагмент произведения «Spune-mi bade»

Исполняется данный фрагмент следующим образом Рис. 16 - Фрагмент произведения «Spune-mi bade»

Рис. 15 Фрагмент произведения «Spune-mi bade»

В данном примере одинарный обратный мордент со знаком «бекар» указан над звуком «до» восьмой по длительности. Так как исполнение мордента происходит за счет основной длительности, исполнить его необходимо чередованием основного «до» - вспомогательного «си-бекар» и вернуться на основной звук «до».

Рис. 16 – «Мордент двойной прямой» демонстрирует пример записи и исполнения двойного прямого мордента [1]:

Пишется

Исполняется

Рис. 16 Мордент двойной прямой

На Рис. 17 – «Мордент двойной обратный» изображен пример записи и исполнения двойного обратного мордента [1]:

Пишется

Исполняется

Рис. 17 Мордент двойной обратный

Образец записи прямого двойного мордента в нотах Рис. 18 – «Запись двойного прямого мордента».

Рис. 18 Fratele Advahov «Melodie de nunta»

Исполняется двойной прямой мордент следующим образом Рис. 19 – «Исполнение двойного прямого мордента»

Рис. 19 Исполнение двойного прямого мордента

Пример прямого одинарного мордента в *болгарской музыке* указан на Рис. 20 [4].

Рис. 20 Запись прямого одинарного мордента
в произведении «Буенек» (фрагмент)

Приём исполнения данного фрагмента, следующий Рис. 21:

Рис. 21 Исполнение прямого одинарного и прямого двойного мордента в произведении «Буенек» (фрагмент)

Как видно на примере (Рис.21), исполнение мордента в болгарской музыке происходит не чередованием соседних звуков. Основной звук (в данном случае «до-диез» восьмая) делится на две меньшие равные длительности (шестнадцатые) вспомогательным звуком на пол тона выше.

Для болгарской народной музыки характерно исполнение мордента с использованием интервала малая секунда.

В третьем такте фрагмента произведения «Буенек» Рис. 20 звук «до-диез» записан дважды – восьмой и шестнадцатой по длительности. Разделив восьмую на две равные длительности, т.е. шестнадцатые, форшлагом и, исполнив еще один форшлаг перед следующей «до-диез», применится двойной прямой мордент. Основная мелодия в таком случае будет более насыщенной.

НАХШЛАГ

Нахшлаг – мелодическое украшение, которое подобно форшлагу обозначается маленькой одной или более нотами, но после основного звука Рис. 22 – «Нахшлаг»

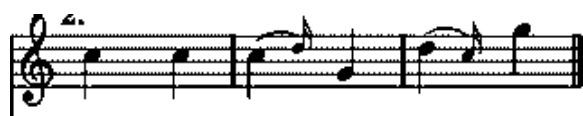

Пишется

Исполняется

Рис. 22 Нахшлаг

Пример записи нахшлага в молдавских произведениях Рис. 23 [1]

Рис. 23 E.Croitor «Bătuta» фрагмент

Приём исполнения нахшлага очень своеобразен и в *болгарской музыке* используется достаточно часто. По звучанию данное мелодическое украшение имитирует игру гайды и кларнета, что ещё раз подтверждает акустические и технические возможности аккордеона.

Пример записи нахшлага в болгарской музыке Рис. 24 [4]

Рис. 24 «Варненско хоро»

На примере фрагмента «Варненско хоро» вспомогательный звук нахшлага применяется на терцию выше основного звука, что также является характерной чертой болгарской музыки. Приём исполнения, следующий: в конце звучания длительности основного звука, вспомогательный звук задевается резким нажатием пальца на клавишу. Таким образом, звучание нахшлага завершает вспомогательный звук, а не основной.

ТРЕЛЬ

По технике исполнения трель является одним из самых виртуозных и сложных приемов. Представляет собой скорое чередование соседних нот, напоминающее соловьиные трели [37]. Обозначается, как сочетание букв «tr» над основной нотой. Второй звук трели называется вспомогательным Рис. 25 - «Трель»

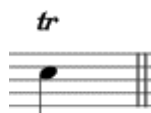

Пишется

Исполняется

Рис. 25 Трель

Исполняется трель следующим образом:

1. Необходимо перенести вес с одного пальца на другой;
2. Следить за ровностью звучания;
3. Играть медленно, добиваясь свободы движения;
4. Постепенно необходимо ускорять темп, добиваясь необходимой скорости.
5. Продолжительность трели равна продолжительности длительности, на которой исполняется данное украшение.
6. Трель должна быть ровной и не нарушать общий метроритм в композиции.

Нотный пример обозначения и исполнения трели в *молдавской музыке* Рис. 26 [1]

Пишется

Исполняется

Пишется

Исполняется

Рис. 26 Исполнение трели

Трель может исполняться шестнадцатью, тридцать вторыми, продолжительностью в ту длительность, которая указана в нотах. Это зависит от характера и темпа музыки. Трель начинается и заканчивается с основного звука.

На Рис. 27 указан пример упражнения, который необходимо использовать при отработке исполнения трели [1]:

Рис. 27 Упражнение для отработки трели

Данное упражнение необходимо исполнять различными пальцами, начиная в медленном темпе на legato с минимальной амплитудой пальцев. Добившись равномерного чередования звуков, темп можно сдвигать.

Обозначение трели в произведениях Рис. 28 [1]:

Рис. 28 «Stidiu»

Исполнение данного фрагмента Рис. 29 «Исполнение трели»

Рис. 29 Исполнение трели

Трель в болгарской музыке встречается довольно редко, преимущественно в Шопском регионе Болгарии, в медленных мелодиях («Бавна мелодия»). Исполняется таким же приёмом, как в классической музыке.

ГРУППЕТТО

Группетто – мелодическое украшение, состоящее из нескольких звуков: основного, опивающего основной звука вспомогательного сверху и нижнего вспомогательного. Знак, выставляется либо над нотой, либо между двумя различными нотами. Группетто может быть прямым и обратным.

Рис. 30 Группетто прямое

На Рис. 30 пример записи и исполнения группетто прямого, который указан над звуком «до». Он и является основным. Знак группетто прямого указывает на то, что опевание основного звука должно начинаться с вспомогательного сверху, т.е. «ре». Вернувшись на основной звук «до», опеваем его вспомогательным нижним звуком, т.е. «си». И вновь возвращаемся на основной звук «до», который необходимо выдержать столько, чтоб длительность соответствовала длительности, указанной в нотах. В данном случае – это четверть.

Встречаются и такие варианты группетто Рис.31 – «Группетто»

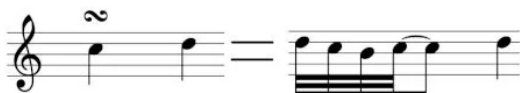

Рис. 31 - Группетто

Группетто обратное отличается от группетто прямого тем, что первым основной звук опекает вспомогательный нижний Рис. 32 - «Группетто обратное»

Рис. 32 Группетто обратное

Принцип записи и исполнения группетто *в молдавской музыке*, следующей Рис. 33 [2].

Рис. 33 Запись прямого группетто «Нора лăитаресă»

Исполняется данное группетто следующим образом Рис. 34:

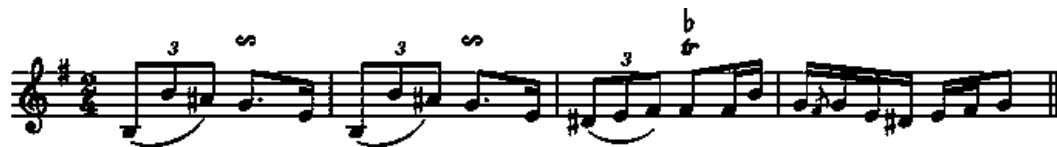

Рис. 34 Исполнение прямого группетто «Нора лăитаресă»

Принцип записи и исполнения группетто *в болгарской музыке*, следующий Рис. 35 [4]:

Рис. 35 Пено Дочев «Пайдушко хоро» (фрагмент)

Исполнение данного фрагмента, в котором группетто указано на звуке «ми» в первом такте Рис. 36

Рис. 36 Пено Дочев «Пайдушко хоро» (исполнение группетто)

В данном примере основным звуком является «ми», который поется в начале вспомогательным верхним звуком «фа», затем вспомогательным нижним звуком «ре-диез».

Пример записи обратного группетто в «Копанице» П.Ралчева – аккордеониста, виртуоза, мастера исполнения болгарской музыки Рис. 37:

Рис. 37 П.Ралчев «Копаница»

Исполнение данного фрагмента Рис. 38:

Рис. 38 Исполнение обратного группетто

Нами были рассмотрены наиболее часто употребляемые украшения и способы их исполнения в молдавской и болгарской музыке.

Подводя итог данного раздела, необходимо отметить, что исполнение орнаментики как в классической, так и в народной музыке требует от исполнителя пристального внимания. Не верное исполнение мелизмов лишает произведение свойственной прелести, колоритности и характера.

Для болгарской музыки, как об этом говорилось выше, характерно применение большого количества разнообразной мелодических украшений Рис. 39:

Рис. 39 П.Ралчев «Пловдивско хоро»

Таким образом, музыкальная орнаментация не случайное явление в молдавской и болгарской музыке, а одно из факторов формирования мелодии.

ЗАКЛЮЧЕНИЕ

В методическом пособии рассмотрены наиболее часто употребляемые украшения и способы их исполнения в молдавской и болгарской музыке.

Подводя итог, необходимо отметить, что исполнение орнаментики как в классической, так и в народной музыке требует от исполнителя пристального внимания. Не верное исполнение мелизмов лишает произведение свойственной прелести, колоритности и характера.

Для болгарской музыки, как об этом говорилось выше, характерно применение большого количества разнообразной мелодических украшений Рис. 40

Рис. 40 П.Ралчев «Пловдивско хоро»

Многие учащиеся не стремятся уловить точное исполнение того или иного украшения, разобраться в тонкости различных способов исполнения одного и того же украшения в зависимости от места, которое оно занимает в произведении, от его темпа, стиля и характера. Это чревато некачественной интерпретацией произведений, что трактуется безграмотным и попустительским отношением к народной музыке. Учащийся должен уяснить, что только подробное изучение и «тренировка» на упражнениях всех видов мелизмов приведут к ожидаемому положительному результату.

Одной из педагогических задач является - раскрытие специфических и технических особенностей исполнения орнаментики фольклорной музыки и её стилистических особенностей.

БИБЛИОГРАФИЯ

1. D.Chiroșca, P.Neamțu «Metodă de acordeon»
2. «Folclor lăutăresc pentru acordeon»
3. Василев А. «Български народни и авторски хора за acordeon»
4. Дочев П. «Инструментални бисера», 2005
5. <https://ru.wikipedia.org/wiki/Мелизмы>

Криво хоро

Умерено бързо

16

19

Sîrba de concert

K.Rotaru

26

31

36

41

46

Joc moldovenesc

E.Kroitoru

Allegro

p *tr* *tr* *tr* *tr*

5 *mf* *f* *tr* 1. 2.

11 *M* *M* *7* *7* *B* *B* *M* *M*

16 *7* *7* *B* *B* *M* *M* *7* *7*

21 *B* *B* *p* *mf* *7* *7*

25

29

34

Studiu lăutaresc

Vivo

19

Б Б Б Б Б Б ум

23

Б Б Б Б Б Б Б Б

27

Б Б Б ум Б Б Б Б

31

Б Б Б Б Б Б Б Б

35

Б Б Б Б Б Б Б Б

39

М М М М 7 7 М М М М

45

1. 2.

7 7 М М 3 Б Б

49

Б 7 7 3 Б Б Б Б

54

1. 2.

7 7 Б Б Б Б Б уМ

59

7 7 Б Б Б Б Б уМ

64

Б

Hostropăț

C.Rotaru

Allegro

Measures 16-20. The melodic line shows some chromatic movement. The left hand accompaniment includes chords marked with 'М' and '7'. The piece continues in 7/16 time and G major.

Measures 21-25. The final section of this page shows the continuation of the melodic and accompanimental lines. Chords are marked with 'Б' and 'М'. The piece concludes in 7/16 time and G major.

26

31

D.C. al Fine

37

Fine

Hostropăț

M. Bătrînu

Allegro moderato

25

30

35

40

45

Hora

Prelucrare de P.Neamțu

Allegro

2 3 4 3 2 3 2 1

4 2 1 4 3-3 2 1 4 3-3 2 1 4 3 2 1 3 2 3 4 3 2 3 2 1

M M M M M M M M

6 4 2 1 4 3-3 2 1 4 3-3 2 1 2 3 1 4 2 1 4 3-3 2 1 2 1

M M # 7 # 7 # 7 M M

10 4 3 2 1 4 3-3 2 1 4 2 1 4 3-3 2 1 4 3-3 2 1 4 3-3 2 1 4 3-3 2 1 2 1

M M M M M M M M

14 1 3-3 2 1 4 3-3 2 1 4 2 1 4 3-3 2 1 4 3-3 2 1 2 1 2 3 1 2 1 2 3 1

M M # 7 # 7 # 7 M # 7 M

18 2 1 3 1 2 1 5 1 2 1 3 1 2 1 3 1 2 1 3 1 2 1 3 1 2 1 5 1 2 1 3 1 2 1 3 1

Б Б Б Б Б Б Б Б

23 *D.C. al Fine*

27

32

36

41

1. *Fine*

Bătuta

E. Croitor

Moderato

24 3 1 3 2 4 3 2 4 3 2 1 25 3 24 3 1 2

mf Б Б Б Б Б Б Б Б 7 7 7 7

7 4 3 2 1 4 3 2 1 3 4 Б Б Б Б Б Б Б Б

13 7 7 7 7 7 7 > > > 5 4 3 1 2 1 5 3 2 1 5 3 2 1 5 3 2 1 5

19 3 2 1 5 3 2 1 2 4 2 1 2 4 1 2 1 4 Б Б Б Б 7 7 7 7 Б Б

24 1 2 3 4 5 4 2 1 3 1 2 1 5 3 2 1 5 5 3 2 1 5 3 5 5

29

1. 2. 3. 4. 5. 6. 7. 8. 9. 10. 11. 12. 13. 14. 15. 16. 17. 18. 19. 20. 21. 22. 23. 24. 25. 26. 27. 28. 29. 30. 31. 32. 33.

34

1. 2. 3. 4. 5. 6. 7. 8. 9. 10. 11. 12. 13. 14. 15. 16. 17. 18. 19. 20. 21. 22. 23. 24. 25. 26. 27. 28. 29. 30. 31. 32. 33. 34. 35. 36. 37. 38.

Hora

Prelucrare P.Neamțu

Allegretto

323

32

Б Б Б Б Б Б Б Б

38

tr tr tr tr

43

1. 2. 2. 1. 1.

48

tr tr tr tr

53

1. 2. 4 Fine 5

Ръченица

С. Георгиев

1

5

10

17

24

29

34

37

42

48

1.

2.

3

4 = 1

5 = 2

6 = 3

53 **8**

59 **9**

65

69 **10**

74

78

82

87

92

97

Сватбарска ръченица

Тракия

Пепо Дочев

Умерено бързо (умеренно скоро)

1 C F G7 D7 1. G7 C 2. G G 2 C G7

8 C G7 1. G 2. G 3 F F F F

16 B7 F C7 F 1. F 2. F F 4 Gm Gm Dm

24 Gm Gm Dm 5 Gm Dm C7 F F F

32 F B C7 F C7 1. F 2. F 6 B B

39 F7 B B B F7 B 7 Cm

46 Gm Cm Gm Cm Gm 1. Cm Gm 2. Cm Gm 8 F B

54 C7 F F B C7 1. F 2. F 9 F

62 F F F F F F C7 1. F 2. F Fine

Криво хоро

Умерено бързо

16

19

Буенек

Добруджа

Пепо Дочев

1 Спокойно
Fis m

7 E7 A Hm Fis m Fis m Hm Fis m Fis m

14 Hm Fine Fis m 3 D A A E7 A

20 E7 A7 D A Hm E7 A 4 Fis m

26 Hm E E7 A Hm Fis m Fis m Hm E E7 A Hm Fis m D.S. al Fine

Пайдушко хоро

Бързо (Скоро)

Пепо Дочев

1 G7 C Am Dm G7 C G7 C Am Dm G7 C

9 2 Dm Am Am D7 G G7 Am 1 Am 2 Am

18 3 Am Dm G7 C Am Dm Am Dm D.C. al Fine Am Am

Родопска хороводна песен "Ой, Гане"

Пепо Дочев

Умеренно

1 Em Hm Em Hm Hm A7 D7 G D Em

10 Hm Hm Em Hm **2** Am Em Am Em Em D7 Em Am

Fine

20 G Am C Am Em **3** Am Em Am Em Em

30 D G Am G Am Em Em D.C. al Fine Em

Данное методическое пособие
предназначено для преподавателей
в классе аккордеона ДМШ, а
также учащихся колледжей и студентам ВУЗов.
В методическом пособии раскрыты
специфические и технические особенности
исполнения орнаментики молдавской
и болгарской музыки.
Нотное приложение включает произведения
молдавских и болгарских композиторов.

ISBN 978-9975-58-211-8

9 789975 582118-8

9 789975 582118